

Indices

BRVM 10	252,32
Variation:	↑ 1,06%
Variation / 31	↓ -13,11%
Déc. 2015:	
BRVM Composite	278,87
Variation:	↑ 0,96%
Variation / 31	↓ -8,25%
Déc. 2015:	

N° 235

vendredi 9 décembre 2016

BULLETIN OFFICIEL DE LA COTE

Capitalisations
(en milliards de FCFA) :

- Actions:	7 104,94
- Obligations:	2 564,17

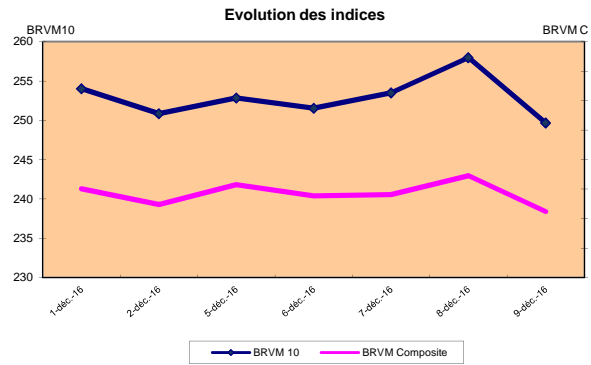
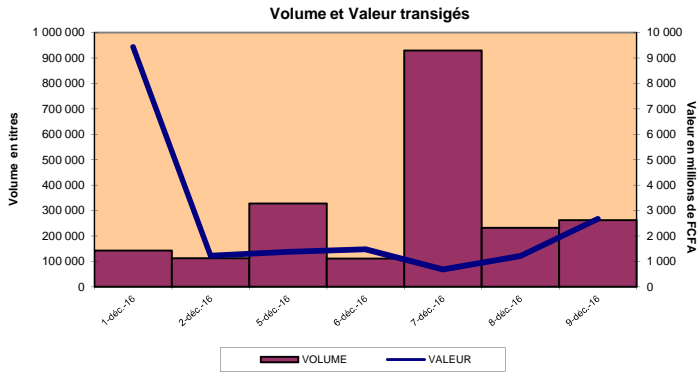

RESUME DE LA COTE

La BRVM a clôturé sa séance du vendredi 09 décembre 2016 en hausse par rapport à la séance précédente. L'indice BRVM 10 est passé de 249,68 à 252,32 points, soit une progression de 1,06%. L'indice BRVM Composite, pour sa part, a gagné 0,96% à 278,87 points contre 276,21 points précédemment.

1. La valeur des transactions s'est établie à 2,68 milliards de FCFA contre 1,21 milliard de FCFA le jeudi dernier.
2. La capitalisation boursière du marché des actions se chiffre à 7104,94 milliards de FCFA. Celle du marché obligataire s'élève à 2 564,17 milliards de FCFA.
3. le titre le plus actif en volume est Ecobank Transnational Incorporated TG avec 167 486 actions échangées. Le titre le plus actif en valeur est SITAB CI avec 1,48 milliard de FCFA de transactions.

PLUS FORTES HAUSSES

CIE COTE D'IVOIRE	
Cours (en FCFA):	75 255
Variation :	7,50%
SICOR COTE D'IVOIRE	
Cours (en FCFA):	8 705
Variation :	7,47%
SOLIBRA COTE D'IVOIRE	
Cours (en FCFA):	169 000
Variation :	5,30%
Ecobank Transnational Incorporated TOGO	
Cours (en FCFA):	26
Variation :	4,00%
FILTISAC COTE D'IVOIRE	
Cours (en FCFA):	24 400
Variation :	3,85%

PLUS FORTES BAISES

MOVIS COTE D'IVOIRE	
Cours (en FCFA):	3 900
Variation :	-1,02%
BANK OF AFRICA BENIN	
Cours (en FCFA):	159 895
Variation :	-0,69%
ONATEL BURKINA FASO	
Cours (en FCFA):	10 700
Variation :	-0,47%
SICABLE COTE D'IVOIRE	
Cours (en FCFA):	87 800
Variation :	-0,11%
SONATEL SENEGAL	
Cours (en FCFA):	24 000
Variation :	-0,02%

TITRES LES PLUS ACTIFS

Titres	Volumes	Valeurs (en FCFA)
Ecobank Transnational Incorporated TOGO	167 486	4 184 266
ONATEL BURKINA FASO	67 251	722 258 605
TOTAL SENEGAL	10 034	190 596 000
SITAB COTE D'IVOIRE	10 023	1 481 533 035
SONATEL SENEGAL	3 319	79 659 850

Compartiments	Titres Echangés / Inscrits	Volumes	Valeurs (en FCFA)	Nombre de transactions	Nombre de Titres		
					Gains	Inchangés	Pertes
Actions	31 /41	262 883	2 679 648 531	317	16	9	6
Obligations	0 /41	-	-	-	0	0	0
Total	31 /82	262 883	2 679 648 531	317	16	9	6

INFORMATIONS

Opérations en cours : TRITURAF CI - Report de radiation de la cote.



INDICATEURS

Indices du jour	Ouverture	Clôture	Variation
BRVM 10	249,65	252,32	1,07%
BRVM Composite	276,21	278,87	0,96%
Ratio de liquidité:	25,43%		
PER moyen:	22,96		
Nombre de SGI participantes/Total:	21 /22		



BENIN
Tel: (229) 21 312 126
Fax: (229) 21 312 077
patioukpe@brvm.org



BURKINA FASO
Tel: (226) 50 308 773
Fax: (226) 50 308 719
louedrasgo@brvm.org



COTE D'IVOIRE
Tel: (225) 20 315 550/588
Fax: (225) 20 326 684
pbrizoua@brvm.org



GUINEE-BISSAU
Tel: (245) 32 016 02
Fax: (245) 32 016 02
saliuba@hotmail.com



MALI
Tel: (223) 44 901 810
Fax: (223) 44 901 811
abcoum@brvm.org



NIGER
Tel: (227) 20 736 692
Fax: (227) 20 736 947
lmasgag@brvm.org



SENEGAL
Tel: (221) 33 821 15 18
Fax: (221) 33 821 15 06
nksy@brvm.org



TOGO
Tel: (228) 22 212 305
Fax: (221) 22 212 341
natcholli@brvm.org

BOURSE REGIONALE DES VALEURS MOBILIERES

BRVM - Société Anonyme au capital de 3.062.040.000 CFA - RC: CI-ABJ-1997-B-208435-CC : 9819725 - E
Siège Social: Abidjan-CÔTE D'IVOIRE, Adresse: 18,Rue Joseph ANOMA (Rue des Banques)-Abidjan
Tél: +225 20 32 66 85/86, Fax: +225 20 32 66 84, Mail: brvm@brvm.org, Site Web: www.brvm.org

MARCHÉ DES ACTIONS

vendredi 9 décembre 2016

Symbole	Titre	Séance de cotation		Cours Précédent	Cours du jour			Variation	Variation de l'année (31/12/2015)	Cours Référence	Ecart maximum		Dernier dividende Payé		Comp.	Rdt. Net	PER
		Volume	Valeur		Ouv.	Clôt.	Moy.				Bas	Haut	Montant net	Date			
SECTEUR - INDUSTRIE		154,91 points		2,43%													
CABC	SICABLE CI	4	351 200	87 900	87 800	87 800	87 800	-0,11%	-28,91%	87 800	81 215	94 385	1 200	28-juil.-16	1er	1,37%	18,53
FTSC	FILITSAC CI	53	1 262 525	23 495	23 495	24 400	23 821	3,85%	-18,65%	24 400	22 570	26 230	1 045	30-juin-16	1er	4,28%	21,90
NEIC	NEI-CEDA CI			3 400	NC	NC	NC		-19,05%	3 400	3 145	3 655	225	28-juin-01	1er	-	-
NTLC	NESTLE CI	776	40 745 000	52 300	53 000	52 500	52 500	0,38%	5,00%	52 500	48 565	56 435	630	12-août-11	2eme	-	18,48
SEMC	CROWN SIEM CI	30	983 700	32 790	32 790	32 790	32 790	0,00%	-27,13%	32 790	30 335	35 245	1 215	30-sept.-16	2eme	3,71%	26,32
SIVC	AIR LIQUIDE CI			11 050	NC	NC	NC		-44,75%	11 050	10 225	11 875	630	18-août-15	1er	-	11,48
SLBC	SOLIBRA CI	50	8 450 000	160 500	169 000	169 000	169 000	5,30%	-11,05%	169 000	156 325	181 675	4 101	30-mai-16	1er	2,43%	12,30
SMBC	SMB CI			18 510	NC	NC	NC		-2,58%	18 510	17 125	19 895	450	18-juil.-12	1er	-	6,52
STBC	SITAB CI	10 023	1 481 533 035	147 000	147 000	147 995	147 813	0,68%	-5,13%	147 995	136 900	159 090	8 150	9-juin-16	1er	5,51%	14,45
TTRC	TRITURAF CI-Ste en Liquidation			490	SP	SP	SP			490	455	525	1 440	19-juil.-02	2eme	ND	ND
UNLC	UNILEVER CI	20	380 000	19 000	19 000	19 000	19 000	0,00%	-24,00%	19 000	17 575	20 425	1 233	9-juil.-12	2eme	-	-
UNXC	UNIWAX CI			27 300	NC	NC	NC		-4,55%	27 300	25 255	29 345	486	1-juin-16	2eme	1,78%	23,49
TOTAL		10 956	1 533 705 460														
SECTEUR - SERVICES PUBLICS		754,82 points		0,41%													
CIEC	CIE CI	17	1 246 550	70 005	74 000	75 255	73 326	7,50%	7,51%	75 255	69 615	80 895	2 641	15-sept.-16	1er	3,51%	25,63
ONTBF	ONATEL BF	67 251	722 258 605	10 750	10 995	10 700	10 740	-0,47%	-28,67%	10 700	9 900	11 500	651	1-juin-16	1er	6,08%	14,39
SDCC	SOE CI	17	1 326 000	78 000	78 000	78 000	78 000	0,00%	-25,00%	78 000	72 150	83 850	3 240	30-mai-16	1er	4,15%	21,33
SNTS	SONATEL SN	3 319	79 659 850	24 005	24 000	24 000	24 001	-0,02%	-4,00%	24 000	22 200	25 800	1 500	10-mai-16	1er	6,25%	10,86
TOTAL		70 604	804 491 005														
SECTEUR - FINANCES		92,78 points		1,78%													
BICC	BICI CI	10	900 000	90 000	90 000	90 000	90 000	0,00%	-10,89%	90 000	83 250	96 750	4 231,50	20-juil.-16	1er	4,70%	16,30
BOAB	BANK OF AFRICA BN	44	6 868 950	161 000	155 000	159 895	156 113	-0,69%	23,00%	159 895	147 905	171 885	8 100	17-mai-16	1er	5,07%	12,85
BOABF	BANK OF AFRICA BF	25	3 445 000	138 000	135 500	138 000	137 800	0,00%	15,00%	138 000	127 650	148 350	6 692	13-avr.-16	1er	4,85%	12,62
BOAC	BANK OF AFRICA CI	62	8 670 010	138 000	135 005	140 000	139 839	1,45%	12,00%	140 000	129 500	150 500	6 200	18-avr.-16	1er	4,43%	16,99
BOAM	BANK OF AFRICA ML (*)	193	7 455 790	39 500	39 495	39 800	38 631	0,76%	64,56%	39 800	36 815	42 785			1er	-	11,50
BOAN	BANK OF AFRICA NG	823	74 846 100	90 005	90 000	90 995	90 943	1,10%	7,05%	90 995	84 175	97 815	4 817	9-mai-16	1er	5,29%	15,70
BOAS	BANK OF AFRICA SN	23	1 036 035	45 000	45 000	46 000	45 045	2,22%	-41,77%	46 000	42 550	49 450	750	1-août-16	1er	1,63%	26,55
ETIT	ECOBANK TRANS. INCORP. TG (**)	167 486	4 184 266	25	26	26	25	4,00%	-45,83%	26	25	27	1 992	19-juil.-13	1er	-	7,34
SAFC	SAFCA CI			24 895	NC	NC	NC		-24,56%	24 895	23 030	26 760	1 440	29-juil.-11	1er	-	45,55
SGB	SGB CI	69	9 468 375	140 000	135 005	143 995	137 223	2,85%	7,46%	143 995	133 200	154 790	5 228	28-juin-16	1er	3,63%	16,57
SIBC	SOCIETE IVOIRIENNE DE BANQUE CI (**)	921	19 803 910	21 500	21 500	21 515	21 503	0,07%	42,96%	21 515	19 905	23 125			1er	-	-
TOTAL		169 656	136 678 436														
SECTEUR - TRANSPORT		1374,64 points		-0,01%													
SDSC	BOLLORE TRANSPORT & LOGISTICS	16	4 560 000	285 000	285 000	285 000	285 000	0,00%	-9,67%	285 000	263 625	306 375	9 581	28-juin-16	1er	-	42,34
SVOC	MOVIS CI	3	11 740	3 940	3 940	3 900	3 913	-1,02%	-23,53%	3 900	3 610	4 190	270	5-juil.-99	2eme	-	-
TOTAL		19	4 571 740														
SECTEUR - AGRICULTURE		185,21 points		0,16%													
PALC	PALM CI	48	581 300	12 100	12 200	12 100	12 110	0,00%	0,83%	12 100	11 195	13 005	647	7-juil.-15	2eme	-	-
SICC	SICOR CI	3	26 115	8 100	8 705	8 705	8 705	7,47%	5,26%	8 705	8 055	9 355	1 919	25-sept.-00	1er	-	76,54
SOGC	SOGB CI	17	527 000	31 000	31 000	31 000	31 000	0,00%	21,09%	31 000	28 675	33 325	1 710	25-juil.-16	1er	5,52%	11,17
SPHC	SAPH CI			11 620	NC	NC	NC		1,04%	11 620	10 750	12 490	581	13-juin-14	1er	-	-
TOTAL		68	1 134 415														
SECTEUR - DISTRIBUTION		585,81 points		0,32%													
ABJC	SERVAIR ABIDJAN CI	274	1 443 500	5 300	5 350	5 350	5 268	0,94%	25,88%	5 350	4 950	5 750	90	16-juin-16	1er	1,68%	36,89
BNBC	BERNABE CI			174 850	NC	NC	NC		-2,81%	174 850	161 740	187 960	5 500	8-juil.-16	1er	3,15%	24,71
CFAC	CFAO MOTORS CI	18	1 169 985	65 000	65 000	64 995	64 999	-0,01%	-28,58%	64 995	60 125	69 865	2 298	29-juil.-16	2eme	3,54%	25,46
PRSC	TRACTAFRIC MOTORS CI			430 000	NC	NC	NC		6,17%	430 000	397 750	462 250	13 050	5-juil.-16	1er	3,03%	24,73
SHEC	VIVO ENERGY CI	1 127	3 698 990	3 200	3 330	3 205	3 282	0,16%	130,99%	3 205	2 965	3 445	33	27-juil.-16	2eme	1,04%	61,83
TTLT	TOTAL CI	127	2 159 000	17 000	17 000	17 000	17 000	0,00%	-18,85%	17 000	15 725	18 275	450	2-août-16	1er	2,65%	39,53
TTLS	TOTAL SN	10 034	190 596 000	18 500	19 000	19 000	18 995	2,70%	-27,48%	19 000	17 575	20 425	935	15-juil.-16	1er	4,92%	15,66
TOTAL		11 580	199 067 475														
AUTRES SECTEURS		445,37 points		0,00%													
STAC	SETAO CI			36 075	NC	NC	NC		-31,55%	36 075	33 370	38 780			2eme	-	14,26
TOTAL																	
TOTAL - Marché des actions		262 883	2 679 648 531														

MARCHÉ DES DROITS

Symbole	Titre	Séance de cotation		Cours Précédent	Cours du jour			Variation	Variation depuis l'origine	Cours Référence	Ecart maximum		Parité	Période de négociation	
		Volume	Valeur		Ouv.	Clôt.	Moy.				Bas	Haut		Début	Fin
TOTAL-Marché des droits															

Légende:

(*) Variation de l'année = variation depuis son introduction le 31 mai 2016

(**) le capital de la société contient des actions de priorité convertibles au bout de 3 - 5 ans en actions ordinaires.

(***) Variation de l'année = variation depuis son introduction le 27 octobre 2016

Cours du jour: Ouv.: Ouverture Clôt.: Clôture Moy.: Moyen

Mentions : NC: Non Coté Ex-c: Ex-coupon Ex-d: Ex-droit SP: Suspendu Val-T: Valeur Théorique

PER = Cours / BNPA selon les données disponibles Rdt. Net: Rendement net (DNPA / Cours)

Comp.: 1 - Premier Compartiment 2 - Second Compartiment 3 - Compartiment de croissance

Ratio de liquidité = Titres échangés / Volume des ordres de vente

: Progression de l'indice sectoriel

: Recul de l'indice sectoriel

: Stabilité de l'indice sectoriel

MARCHE DES OBLIGATIONS

vendredi 9 décembre 2016

Symbole	Titre	Séance de cotation		Cours Précédent	Cours du jour			Variation	Cours Référence	Ecart maximum		Valeur nominale	Coupon couru	Type Amort	Coupon d'intérêt		
		Volume	Valeur		Ouv.	Clôt.	Moy.			Bas	Haut				Période	Montant net	Eché.
OBLIGATIONS REGIONALES																	
BHB.O1	BHB 6.25% 2012-2017			10 000	NC	NC	NC		10 000	9 250	10 750	10 000	94,97	AC	A	587,5	11-oct
BIDC.O2	BIDC 6.75 % 2010-2017			10 000	NC	NC	NC		10 000	9 250	10 750	10 000	122,05	ACD	S	336.575	04 avr. / 04 oct.
BIDC.O3	BIDC-EBID 6.50% 2014-2021			10 000	NC	NC	NC		10 000	9 250	10 750	10 000	129,28	ACD	S	325,00	28 mars/ 28 sep.
BOABF.O3	BOA BURKINA F. 6.25% 2012-2017			10 000	NC	NC	NC		10 000	9 250	10 750	10 000	94,97	AC	A	587,5	11-oct
BOAC.O2	BOA - CI 6.25% 2012-2017			10 000	NC	NC	NC		10 000	9 250	10 750	10 000	99,01	AC	A	612,5	11-oct
BOAD.O11	BOAD 5.95% 2012-2019			10 000	NC	NC	NC		10 000	9 250	10 750	10 000	453,18	ACD	A	595,00	06-mars
BOAD.O12	BOAD 5.95% 2014-2021			10 000	NC	NC	NC		10 000	9 250	10 750	10 000	567,36	ACD	A	595,00	26-déc
BOAN.O2	BOA NIGER 6.25% 2012-2017			9 250	NC	NC	NC		9 250	8 560	9 940	10 000	94,97	AC	A	587,5	11-oct
BOAS.O2	BOA SENEGAL 6.50% 2012-2017			10 000	NC	NC	NC		10 000	9 250	10 750	10 000	98,76	IF	A	611,00	11-oct
CRRH.O1	CRRH-UEMOA 6.10% 2012-2022			10 000	NC	NC	NC		10 000	9 250	10 750	10 000	195,60	AC	S	305,00	13 fév. / 13 août
CRRH.O2	CRRH-UEMOA 6.10% 2012-2024			10 000	NC	NC	NC		10 000	9 250	10 750	10 000	240,35	AC	S	305,00	17 janv. / 17 juil.
CRRH.O3	CRRH-UEMOA 6% 2013-2023			10 000	NC	NC	NC		10 000	9 250	10 750	10 000	72,53	AC	S	300,00	26 avril / 26 oct.
CRRH.O4	CRRH-UEMOA 6% 2014-2024			9 999	NC	NC	NC		9 999	9 250	10 745	10 000	265,57	AC	S	300,00	30 juin / 30 déc.
CRRH.O5	CRRH-UEMOA 5.85% 2015-2025			10 000	NC	NC	NC		10 000	9 250	10 750	10 000	253,23	AC	S	294.904	4 janv. / 4 juil.
EOM.O1	ETAT DU MALI 6.20% 2016-2023			10 000	NC	NC	NC		10 000	9 250	10 750	10 000	339,73	ACD	A	620,00	23-mai
EOS.O4	ETAT SENEGAL 6.70% 2012-2019			8 000	NC	NC	NC		6 000 Amort	5 550	6 450	8 000	Ex-c	ACD	A	536,00	14-déc
EOS.O5	ETAT SENEGAL 6.50% 2013-2023			10 000	NC	NC	NC		10 000	9 250	10 750	10 000	234,92	ACD	S	325,00	29 janv. / 29 juil.
EOS.O6	ETAT SENEGAL 6.50% 2014-2021			10 000	NC	NC	NC		10 000	9 250	10 750	10 000	21,55	ACD	S	325,00	27 mai. / 27 nov.
EOS.O7	ETAT SENEGAL 6.30% 2015-2025			10 000	NC	NC	NC		10 000	9 250	10 750	10 000	24,16	ACD	S	312.411	25 mai. / 25 nov.
ORGT.O1	ORAGROUP 6.75% 2013-2019			10 000	NC	NC	NC		10 000	9 250	10 750	10 000	9,27	ACD	S	337,5	04 juil. / 04 déc.
PAAC.O1	PAA 6.95% 2010-2017			1 000	NC	NC	NC		1 000	925	1 075	1 000	2,05	ACD	S	33,77	28 mai / 28 nov.
PADS.O2	PAD 7% 2010-2017			2 500	NC	NC	NC		2 500	2 315	2 685	2 500	70,72	ACD	S	76.125	22 juin / 22 déc.
PALC.O1	PALMCI 7% 2009-2016			10 000	NC	NC	NC		10 000	9 250	10 750	10 000	307,39	ACD	S	343,00	28 juin / 28 déc.
SHAF.O3	SHELTER AFRIQUE 6.6% 2014-2021			9 000	NC	NC	NC		9 000	8 325	9 675	9 000	167,62	ACD	S	299,44	28 fév. / 28 août
SIFC.O1	SIFCA 6.90% 2013-2021			10 000	NC	NC	NC		10 000	9 250	10 750	10 000	227,87	ACD	A	676,2	08-août
TPBF.O2	TPBF 6,50% 2011-2016			10 000	NC	NC	NC		10 000	9 250	10 750	10 000	628,69	ACD	A	650,00	21-déc
TPBF.O3	TPBF 6,50% 2013-2020			10 000	NC	NC	NC		10 000	9 250	10 750	10 000	17,96	ACD	S	325,00	29 mai / 29 nov.
TPCI.O10	TPCI 7% 2010-2017			10 000	NC	NC	NC		10 000	9 250	10 750	10 000	132,33	AC	A	700,00	01-oct
TPCI.O13	TPCI 6.50% 2012-2017			9 900	NC	NC	NC		9 900	9 160	10 640	10 000	144,25	ACD	A	650,00	19-sept
TPCI.O15	TPCI 6.30% 2013-2018			10 045	NC	NC	NC		10 045	9 295	10 795	10 000	10,38	ACD	S	315,00	3 juin / 3 dec.
TPCI.O16	TPCI 6.55% 2014-2022			9 949	NC	NC	NC		9 949	9 205	10 695	10 000	364,29	ACD	A	655,00	20-mai
TPCI.O17	TPCI 3% 2014-2024			10 000	NC	NC	NC		10 000	9 250	10 750	10 000	141,80	ACD	S	150,00	19 juin / 19 dec.
TPCI.O18	TPCI 5.85% 2014-2021			10 000	NC	NC	NC		10 000	9 250	10 750	10 000	276,52	ACD	S	292,5	19 juin / 19 dec.
TPCI.O19	TPCI 5.99% 2015-2025			10 000	NC	NC	NC		10 000	9 250	10 750	10 000	342,99	ACD	A	599,00	14-mai
TPCI.O20	TPCI 5.85% 2015-2022			10 000	NC	NC	NC		10 000	9 250	10 750	10 000	104,46	ACD	S	292,5	5 avril / 5 oct.
TPCI.O21	TPCI 6% 2016-2028			9 975	NC	NC	NC		9 975	9 230	10 720	10 000	402,74	ACD	A	600,00	08-avr
TPCI.O22	TPCI 5.90% 2016-2026			10 000	NC	NC	NC		10 000	9 250	10 750	10 000		ACD	A	590,00	09-avr
TOTAL																	

OBLIGATIONS INTERNATIONALES																	
TOTAL																	

SUKUK ET TITRES ASSIMILES																	
Symbole	Titre	Séance de cotation		Cours Précédent	Cours du jour			Variation	Cours Référence	Ecart maximum		Valeur nominale	Marge de profit passée	Type Amort	Marge de profit		
		Volume	Valeur		Ouv.	Clôt.	Moy.			Bas	Haut				Période	Montant net	Eché.
SUKCI.S1	SUKUK ETAT DE COTE D'IVOIRE 5,75% 2015-2020			10 000	NC	NC	NC		10 000	9 250	10 750	10 000	261,94	AC	S	292.292	28 juin/28 dec
SUKCI.S2	SUKUK ETAT DE COTE D'IVOIRE 5,75% 2016-2023			10 000	NC	NC	NC		10 000	9 250	10 750	10 000	148,54	ACD	S	289.097	7 sept/7 mars
SUKSN.S1	SUKUK ETAT DU SENEGAL 6,25% 2014-2018			10 000	NC	NC	NC		10 000	9 250	10 750	10 000	251,36	AC	S	321.181	18 juil/18 janv
SUKSN.S2	SUKUK ETAT DU SENEGAL 6% 2016-2026			10 000	NC	NC	NC		10 000	9 250	10 750	10 000	226,67	ACD	S	306.667	26 juil/26 janv
SUKTG.S1	SUKUK ETAT DU TOGO 6,5% 2016-2026			10 000	NC	NC	NC		10 000	9 250	10 750	10 000	0	ACD	S	0	17 août/17 fév
TOTAL																	

TOTAL-Marché des obligations																
-------------------------------------	--	--	--	--	--	--	--	--	--	--	--	--	--	--	--	--

Légende:
 Cours du jour: Ouv.: Ouverture Clôt.: Clôture Moy.: Moyen Mentions: NC: Non Cote Ex: Ex-coupon ou Ex-droit SP: Suspendu
 Type Amort: Type d'Amortissement IF: In Fine AC: Amortissement Constant AD: Amortissement Dégressif ACD: Amortissement Constant Différé
 Période: Périodicité de paiement des coupons A: Annuelle S: Semestrielle T: Trimestrielle Eché.: Echéance de paiement des intérêts

I - TABLEAU D'ACTIVITE DU PREMIER SEMESTRE DE L'EXERCICE 2016

	PERIODES			VARIATION	
	Données au franc près			Valeur	Pourcentage
	Du 1er Janvier 2016 Au 30 Juin 2016	Du 1er Janvier 2015 Au 30 Juin 2015	Du 1er Janvier 2015 Au 31 Décembre 2015		
Produit net bancaire	20 884 340 116	18 580 918 448	38 328 027 767	+2 303 421 668	12,4%
Frais généraux	- 13 360 828 510	- 12 274 833 537	- 25 533 941 638	+1 085 994 973	8,8%
Résultat brut d'exploitation	7 523 511 606	6 306 084 911	12 794 086 129	+1 217 426 695	19,3%
Coût du risque	- 67 250 044	- 600 914 805	- 1 855 770 961	+533 664 761	-88,8%
Autres produits et charges	- 122 211 894	- 97 604 327	106 267 966	-24 607 567	25,2%
Résultat exceptionnel	- 30 951 009	- 51 541 425	- 17 317 811	+20 590 416	-39,9%
Résultat avant impôt	7 303 098 659	5 556 024 354	11 027 265 323	+1 747 074 305	31,4%
Résultat net	5 842 478 927	4 609 171 608	9 202 238 411	+1 233 307 319	26,8%

Encours moyens en Millions XOF	PERIODES			VARIATION	
	S1 2016	S1 2015	2015	Valeur	Pourcentage
Crédits à la clientèle	369 991	352 106	358 432	+17 885	5,1%
Dépôts de la clientèle	465 752	419 693	429 792	+46 059	11,0%

II - Commentaires

Dans un environnement économique porteur et un marché bancaire très concurrentiel, la dynamique de production de crédits a été bien orientée sur les lignes de clientèles entreprises, particuliers et professionnels. Les encours de crédits moyens ont ainsi progressé de 5,1% au premier semestre 2016 en comparaison à la même période en 2015. Les ressources moyennes ont également augmenté de 11% sur la période sous revue.

Le Produit Net Bancaire extériorise une croissance de 12,4% à 20.884 Millions FCFA par rapport au 1er semestre 2015, résultat de la hausse de la Valeur Ajoutée sur Capitaux (+14,4%) et des Commissions nettes (+9,3%).

L'augmentation relativement contenue des Frais Généraux (+8,8%), rendue toutefois nécessaire par l'évolution naturelle de la banque, permet de dégager un Résultat Brut d'Exploitation de 7.523 Millions FCFA, en hausse de 19,3% par rapport au 1er semestre 2015.

L'effet conjugué d'un portefeuille d'encours de prêts de bonne qualité et de la bonne performance du Recouvrement permet au Coût du Risque de s'améliorer au 30/06/2016 (-601 Millions FCFA à fin juin 2015).

Au final, le Résultat Net ressort bénéficiaire de 5.842 Millions FCFA, en hausse de 26,8% par rapport au 30/06/2015.

Dans un contexte de bonne dynamique économique d'ensemble, les tendances et les performances enregistrées au 1er semestre devraient se confirmer sur le 2ème semestre de l'exercice 2016.

**Banque Internationale pour le Commerce
et l'Industrie de la Côte d'Ivoire
(BICICI)**

Plateau
Avenue Franchet d'Esperey
01 BP 1298
ABIDJAN 01

Attestation des Commissaires aux Comptes

Situation Semestrielle au 30 juin 2016

MAZARS COTE D'IVOIRE

DELOITTE COTE D'IVOIRE

Attestation des Commissaires aux Comptes

Mesdames, Messieurs les Actionnaires,

En notre qualité de Commissaires aux Comptes, et en application des dispositions prévues à l'article 849 de l'Acte Uniforme relatif au droit des Sociétés Commerciales et du Groupement d'Intérêt Économique du Traité de l'Organisation pour l'Harmonisation en Afrique du Droit des Affaires (OHADA) et de la circulaire N° 004-2010 du Conseil Régional de l'Épargne Publique et des Marchés Financiers, nous avons procédé à la vérification des informations présentées dans le tableau d'activité et de résultat, et le rapport d'activité de la BANQUE INTERNATIONALE POUR LE COMMERCE ET DE L'INDUSTRIE DE LA COTE D'IVOIRE (BICICI), pour la période allant du 1^{er} janvier au 30 juin 2016.

Ces documents ont été établis par la direction de la Banque. Il nous appartient, sur la base de nos diligences, d'en attester la sincérité.

La vérification des informations contenues dans ces documents a été effectuée selon les normes de la profession applicables en Côte d'Ivoire. Ces normes requièrent la mise en œuvre de diligences limitées conduisant à une assurance moins élevée que celle résultant d'un audit. Un examen de cette nature ne comprend pas tous les contrôles propres à un audit, mais se limite à mettre en œuvre des procédures analytiques, et à obtenir des dirigeants et de toute personne compétente, les informations que nous avons estimées nécessaires pour en apprécier la sincérité.

**Banque Internationale
pour le Commerce et
l'Industrie de
la Côte d'Ivoire
(BICICI)**

*Situation semestrielle au
30 juin 2016*

Sur la base de notre examen limité, nous n'avons pas relevé d'anomalie significative de nature à remettre en cause la régularité et la sincérité des comptes semestriels et l'image fidèle qu'ils donnent du résultat des opérations de la période ainsi que de la situation financière et du patrimoine de la BICICI au 30 juin 2016 au regard du Plan Comptable Bancaire de l'UMOA.

Abidjan, le 13 octobre 2016

MAZARS CÔTE D'IVOIRE

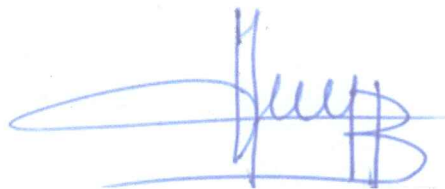

Armand Fandohan
*Expert-comptable diplômé
Associé*

DELOITTE COTE D'IVOIRE

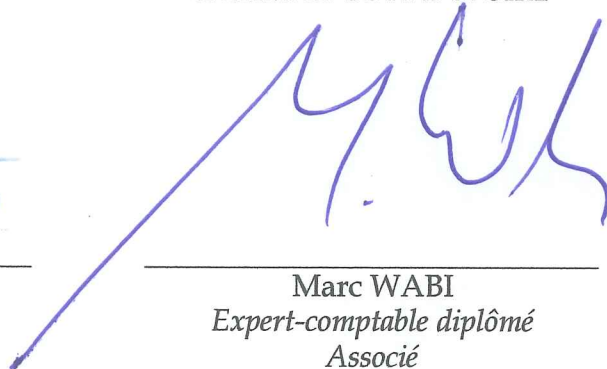

Marc WABI
*Expert-comptable diplômé
Associé*



BICICI
GROUPE BNP PARIBAS

**BANQUE INTERNATIONALE
POUR LE COMMERCE ET L'INDUSTRIE
DE LA COTE D'IVOIRE**

Société Anonyme au capital de Frs CFA 16.666.670.000
R.C.Abidjan 547-Compte contribuable N° 01 00545 R
Adresse :01 BP 1298 ABIDJAN 01 - Tél: 20.20. 16.00
Siège social: av.Franchet d'Esperey Abidjan-Plateau

I - TABLEAU D'ACTIVITE DU PREMIER SEMESTRE DE L'EXERCICE 2016

	PERIODES			VARIATION	
	Données au franc près			Valeur	Pourcentage
	Du 1er Janvier 2016 Au 30 Juin 2016	Du 1er Janvier 2015 Au 30 Juin 2015	Du 1er Janvier 2015 Au 31 Décembre 2015		
Produit net bancaire	20 884 340 116	18 580 918 448	38 328 027 767	+2 303 421 668	12,4%
Frais généraux	- 13 360 828 510	- 12 274 833 537	- 25 533 941 638	+1 085 994 973	8,8%
Résultat brut d'exploitation	7 523 511 606	6 306 084 911	12 794 086 129	+1 217 426 695	19,3%
Coût du risque	- 67 250 044	- 600 914 805	- 1 855 770 961	+533 664 761	-88,8%
Autres produits et charges	- 122 211 894	- 97 604 327	106 267 966	-24 607 567	25,2%
Résultat exceptionnel	- 30 951 009	- 51 541 425	- 17 317 811	+20 590 416	-39,9%
Résultat avant impôt	7 303 098 659	5 556 024 354	11 027 265 323	+1 747 074 305	31,4%
Résultat net	5 842 478 927	4 609 171 608	9 202 238 411	+1 233 307 319	26,8%

	PERIODES			VARIATION	
	S1 2016	S1 2015	2015	Valeur	Pourcentage
Encours moyens en MXOF					
Crédits à la clientèle	369 991	352 106	358 432	+17 885	5,1%
Dépôts de la clientèle	465 752	419 693	429 792	+46 059	11,0%

II - Commentaires

Dans un environnement économique porteur et un marché bancaire très concurrentiel, la dynamique de production de crédits a été bien orientée sur les lignes de clientèles entreprises, particuliers et professionnels. Les encours de crédits moyens ont ainsi progressé de 5,1% au premier semestre 2016 en comparaison à la même période en 2015. Les ressources moyennes ont également augmenté de 11% sur la période sous revue.

Le Produit Net Bancaire extériorise une croissance de 12,4% à 20.884 MFCFA par rapport au 1er semestre 2015, résultat de la hausse de la Valeur Ajoutée sur Capitaux (+14,4%) et des Commissions nettes (+9,3%).

L'augmentation relativement contenue des Frais Généraux (+8,8%), rendue toutefois nécessaire par l'évolution naturelle de la banque, permet de dégager un Résultat Brut d'Exploitation de 7.523 MFCFA, en hausse de 19,3% par rapport au 1er semestre 2015.

L'effet conjugué d'un portefeuille d'encours de prêts de bonne qualité et de la bonne performance du Recouvrement permet au Coût du Risque de s'améliorer au 30/06/2016 (-601 MFCFA à fin juin 2015).

Au final, le Résultat Net ressort bénéficiaire de 5.842 MFCFA, en hausse de 26,8% par rapport au 30/06/2015.

Dans un contexte de bonne dynamique économique d'ensemble, les tendances et les performances enregistrées au 1er semestre devraient se confirmer sur le 2ème semestre de l'exercice 2016.

COTE D'IVOIRE, NESTLE COTE D'IVOIRE
Fiche de Notation Financière
Octobre 2016

Catégorie De valeurs	Échelle de notation	Monnaie	Note actu.	Note Prec.	Perspectives
Long Terme	Monnaie locale	CFA	A-	A-	Stable
Court Terme	Monnaie locale	CFA	A1-	A1-	Stable

Bloomfield Investment Corporation
Téléphone: + (225) 20 21 57 47/49
Fax + (225) 20 21 57 51
Yannick YAPI, Chef de Mission
y.yapi@bloomfield-investment.com
Muriel BONI, Analyste financier Senior
m.boni@bloomfield-investment.com
Olivia YASSOUA, Analyste financier
o.yassoua@bloomfield-investment.com
Informations financières de base

(En millions de FCFA)	2014	2015
Actif immobilisé net	48 899	56 344
Trésorerie-actif	5 406	2 695
Capitaux propres	2 883	6 018
Dettes financières*	32 069	36 780
Trésorerie passif	41 890	66 473
Chiffre d'affaires	122 579	136 318
Valeur ajoutée	28 435	31 018
Excédent brut d'exploitation	13 177	14 573
Résultat d'exploitation	7 157	8 797
Résultat financier	-4 169	-5 476
Résultat net	3 312	3 135

**Hors provisions pour risques et charges*
Présentation

Nestlé Côte d'Ivoire est une société anonyme au capital de 5 517,6 millions de francs CFA créée en 1993.

Elle est issue de la fusion de Capral (créée en 1959) et de Novalim (créée en 1977).

Elle a pour activité la fabrication et la commercialisation de produits alimentaires ainsi que la vente de marchandises de la marque Nestlé.

Son capital social au 31 décembre 2015 est réparti comme suit :

Répartition du capital au 31 décembre 2015

Actionnaires	%
Nestlé SA (groupe)	80
Personnes physiques	13
Maggi	7
Total	100

Source : NESLE CI

NESTLE CI est cotée à la Bourse Régionale des Valeurs Mobilières depuis 1998

Justification de la notation et perspective
Sur le Long Terme :

Qualité de crédit élevée. Les facteurs de protection sont bons. Cependant, les facteurs de risques sont plus variables et plus importants en période de pression économique.

Sur le Court Terme :

Certitude de remboursement en temps opportun élevée. Les facteurs de liquidité sont forts et soutenus par de bons facteurs de protection des éléments essentiels. Les facteurs de risque sont très faibles.

Facteurs clés de performance
La notation est basée sur les facteurs positifs suivants :

- Un bon positionnement dans un environnement fortement concurrentiel ;
- Des actions stratégiques à fort impact positif ;
- Une activité de plus en plus portée vers le marché local ;
- Un niveau d'activités en progression ;
- Des indicateurs de performance en hausse ;
- Une bonne flexibilité financière ;
- Un soutien fort de l'actionnaire principal.

Les principaux facteurs de la notation jugés négatifs sont les suivants :

- Une baisse de la performance globale liée principalement à l'impact des pertes de change ;
- Un équilibre financier difficile à retrouver ;
- Une trésorerie d'exploitation déficitaire ;
- Une trésorerie nette négative, en dégradation.

BULLETIN OFFICIEL



OPCVM: FONDS COMMUNS DE PLACEMENT ET SOCIETES D'INVESTISSEMENT A CAPITAL VARIABLE

vendredi 9 décembre 2016

Sociétés de gestion	Dépositaire	OPCVM	Catégorie	Origine	Valeur Liquidative						
					Précédente		Actuelle		Variation		Précédent
					Valeur	Date	Valeur	Date	Date	%	
QUOTIDIENNES											
AFRICABOURSE ASSET MANAGEMENT	AFRICABOURSE SA	FCP AAM CAPITAL SUR	OCT	5 000	6 240,24	06/12/2016	ND	ND	10/10/2012	-	-
		FCP AAM EPARGNE CROISSANCE	D	5 000	6 492,82	06/12/2016	ND	ND	19/11/2012	-	-
		FCP AAM OBLIGATIS	OMLT	5 000	6 557,71	06/12/2016	ND	ND	12/09/2012	-	-
AFRICAM SA	SBIF	FCP EXPANSIO	D	5 000	8 495,95	07/12/2016	8 467,76	08/12/2016	01/01/2013	69,355%	-0,3318%
		FCP SECURITAS	OMLT	5 000	5 624,20	07/12/2016	5 625,88	08/12/2016	01/01/2013	12,518%	0,0299%
		FCP VALORIS	A	5 000	8 448,27	07/12/2016	8 389,80	08/12/2016	01/01/2013	67,796%	-0,6921%
ATLANTIC ASSET MANAGEMENT	ATLANTIQUE FINANCE	FCP ATLANTIQUE CROISSANCE	D	5 000	5 479,13	07/12/2016	ND	ND	30/05/2015	-	-
		FCP ATLANTIQUE SECURITE	OMLT	5 000	5 458,50	07/12/2016	ND	ND	30/05/2015	-	-
BNI GESTION	BNI FINANCES	FCP CAPITAL CROISSANCE	D	10 000	18 818,00	19/08/2015	ND	ND	01/01/2009	-	-
		FCP DYNAMIC SAVINGS	D	10 000	10 197,00	19/08/2015	ND	ND	06/06/2014	-	-
BOA ASSET MANAGEMENT	BOA CAPITAL SECURITIES	FCP Emergence	D	5 000	6 498,83	07/12/2016	ND	ND	01/02/2010	-	-
		FCP Tresor Monea	OCT	25 000 000	28 433 248,01	07/12/2016	ND	ND	01/12/2013	-	-
BRM ASSET MANAGEMENT	BRM	FCP "BRM DYNAMIQUE"	D	10 000	12 923,13	08/09/2014	ND	ND	12/03/2009	-	-
		FCP "BRM OBLIGATAIRE"	D	10 000	12 057,50	17/10/2014	ND	ND	12/03/2009	-	-
CGF GESTION	CGF BOURSE	FCP ACTIONS PHARMACIE	A	1000	1 145,00	07/12/2016	ND	ND	25/07/14	-	-
		FCP ASSUR' SENEGAL	D	1000000	1 217 792,91	07/12/2016	ND	ND	06/07/14	-	-
		FCP PLACEMENT AVANTAGE	D	1000	1 399,44	07/12/2016	ND	ND	29/03/13	-	-
		FCP PLACEMENT CROISSANCE	A	1000	1 595,58	07/12/2016	ND	ND	29/03/13	-	-
		FCP HORIZON	D	1000	2 028,32	07/12/2016	ND	ND	27/06/09	-	-
		FCP PLACEMENT QUIETUDE	OMLT	1000	1 190,38	07/12/2016	ND	ND	29/03/13	-	-
CORIS ASSET MANAGEMENT	CORIS BOURSE	FCP CORIS ACTIONS	A	5 000	5 837,80	30/09/2016	ND	ND	11/11/2014	-	-
		FCP CORIS PERFORMANCE	D	5 000	5 707,79	30/09/2016	ND	ND	11/11/2014	-	-
OAM S.A	SGI TOGO	FCP-1 OPTI PLACEMENT	A	5 000	14 348,16	28/09/2016	ND	ND	01/02/2002	-	-
		FCP-2 OPTI REVENU	OMLT	5 000	6 677,07	28/09/2016	ND	ND	01/02/2002	-	-
		FCP-3 OPTI CAPITAL	D	5 000	16 050,71	28/09/2016	ND	ND	24/01/2003	-	-
SOGESPAR	SOGEBOURSE	FCP SOGEAVENIR	D	500	2 372,00	07/12/2016	2 321,00	08/12/2016	01/10/2002	364,200%	-2,150%
		FCP SOGEDEFI	D	4 888	5 508,00	07/12/2016	5 390,00	08/12/2016	23/12/2014	10,270%	-2,142%
		FCP SOGEDYNAMIQUE	A	4 888	5 663,00	07/12/2016	5 565,00	08/12/2016	23/12/2014	13,850%	-1,731%
		FCP SOGEPRIVILEGE	D	4 888	5 286,00	07/12/2016	5 201,00	08/12/2016	23/12/2014	6,403%	-1,608%
		FCP SOGESECURITE	OMLT	4 888	4 844,00	07/12/2016	4 843,00	08/12/2016	23/12/2014	-0,921%	-0,021%
		FCP SOGEVALOR	D	1 000	5 472,00	07/12/2016	5 375,00	08/12/2016	04/06/2002	437,500%	-1,773%
HEBDOMADAIRES											
BNI GESTION	BNI FINANCES	FCP BNI RETRAITE	D	2 500	3 814,00	06/08/2015	3 855,00	13/08/2015	11/05/2012	54,200%	1,075%
		FCP INITIATIVES SOLIDARITE	D	2 500	5 586,00	24/07/2015	5 687,00	05/08/2015	01/08/2013	127,480%	1,808%
		FCP SODEFOR COMPLEMENTAIRE RETRAITE	D	2 500	7 107,00	24/07/2015	7 295,00	06/08/2015	04/01/2010	191,800%	2,645%
BOA ASSET MANAGEMENT	BOA CAPITAL SECURITIES	FCP Global Investors	D	25 000	33 613,92	25/11/2016	33 890,23	02/12/2016	01/12/2012	35,561%	0,822%
BRM ASSET MANAGEMENT	IMPAXIS	FCP "SDE"	D	1 000	2 083,36	05/09/2014	ND	ND	14/03/2011	-	-
CGF GESTION	CGF BOURSE	FCPCR SONATEL	D	1 000	6 473,12	25/11/2016	6 411,72	02/12/2016	12/02/2004	541,172%	-0,948%
		FCP FORCE PAD	D	1 000	1 237,35	24/11/2016	1 244,12	01/12/2016	16/02/2014	24,412%	0,548%
	CGF BOURSE	FCPE SINI GNESIGUI	D	1 000	1 337,04	30/11/2016	1 335,55	07/12/2016	25/02/2014	33,555%	-0,111%
EDC Asset Management	EDC Investment Corporation	FCP ECOBANK UEMOA DIVERSIFIE	D	5 000	9 133,00	23/11/2016	9 172,00	30/11/2016	19/09/2007	83,440%	0,427%
		FCP ECOBANK UEMOA OBLIGATAIRE	OMLT	20 000 000	21 049 293,00	23/11/2016	21 069 822,00	30/11/2016	31/12/2015	5,349%	0,098%
		FCP ECOBANK UEMOA RENDEMENT	OMLT	1 000 000	1 461 420,00	23/11/2016	1 462 672,00	30/11/2016	10/10/2007	46,267%	0,086%
		FCP ECOBANK ACTIONS UEMOA	A	5 000	4 681,00	23/11/2016	4 682,00	30/11/2016	20/04/2016	-6,360%	0,021%
SGO MALI FINANCE	SGI MALI	FCPE ORANGE MALI	D	10 000	14 589,97	23/11/2016	14 597,52	30/11/2016	03/09/2012	45,975%	45,900%
SOAGA SA	SGI ACTIBOURSE	SICAV Abdou DIOUF	D	10 000 000	15 649 228,37	25/11/2016	15 732 109,37	02/12/2016	01/12/2003	57,32%	0,530%
MENSUELLES											
BNI GESTION	BNI FINANCES	FCP CNRA	D	2 500	4 308,00	30/06/2015	3 133,00	14/08/2015	29/10/2013	25,320%	-27,275%
		FCP KARIMA ETHIQUE	D	1 000	1 366,00	03/07/2015	1 458,00	03/08/2015	22/05/2013	45,800%	6,755%

OPCVM : Organisme de Placement Collectif en Valeurs Mobilières

ND: Non Disponible

Catégorie:

A: actions

OCT: obligations à court terme

OMLT: obligations à moyen et long terme

C: contractuels

D: diversifiés

Quantités Résiduelles

Séance de bourse du vendredi 9 décembre 2016

MARCHÉ DES ACTIONS					
Symbole	Titre	Quantité résiduelle à l'achat	Cours	Quantité résiduelle à la vente	Cours de Référence
			Achat / Vente		
CABC	SICABLE CI	1	87800 / 87900	40	87 800
FTSC	FILTISAC CI	-	/ 24400	36	24 400
NEIC	NEI-CEDA CI	-	/ 3195	4	3 400
NTLC	NESTLE CI	3	53000 /	-	52 500
SEMC	CROWN SIEM CI	-	/ 32790	5	32 790
SIVC	AIR LIQUIDE CI	3	11255 / 11800	9	11 050
SLBC	SOLIBRA CI	30	161005 / 172000	18	169 000
SMBC	SMB CI	3	18515 / 19895	1 028	18 510
STBC	SITAB CI	513	147000 / 154000	126	147 995
TTTC	TRITURAF CI-Ste en Liquidation	-	-	-	490
UNLC	UNILEVER CI	-	/ 19800	6	19 000
UNXC	UNIWAX CI	-	/ Marché	4	27 300
CIEC	CIE CI	76	70000 / 75255	29	75 255
ONTBF	ONATEL BF	1 941	10700 / 10795	21	10 700
SDCC	SODE CI	-	/ 77000	28	78 000
SNTS	SONATEL SN	200	23915 / 24005	11	24 000
BICC	BICI CI	77	90000 /	-	90 000
BOAB	BANK OF AFRICA BN	20	157000 / 159900	50	159 895
BOABF	BANK OF AFRICA BF	8	136005 / 138500	47	138 000
BOAC	BANK OF AFRICA CI	10	135000 / 140000	100	140 000
BOAM	BANK OF AFRICA ML	50	38005 / 39800	147	39 800
BOAN	BANK OF AFRICA NG	3	90000 / 91000	90	90 995
BOAS	BANK OF AFRICA SN	199	46000 /	-	46 000
ETIT	ECOBANK TRANS. INCORP. TG	191 096	24 / 26	434 650	26
SAFC	SAFCA CI	-	/ 24890	4	24 895
SGBC	SGB CI	15	135060 / 144000	16	143 995
SIBC	SOCIETE IVOIRIENNE DE BANQUE CI	207	21515 / 21900	200	21 515
SDSC	BOLLORE AFRICA LOGISTICS CI	-	/ 285000	17	285 000
SVOC	MOVIS CI	18	3900 / 3940	14	3 900
PALC	PALM CI	175	12100 / 12495	12	12 100
SICC	SICOR CI	361	Marché /	-	8 705
SOGC	SOGB CI	195	31000 / 33300	50	31 000
SPHC	SAPH CI	10	12000 /	-	11 620
ABJC	SERVAIR ABIDJAN CI	136	5300 / 5350	46	5 350
BNBC	BERNABE CI	50	161740 / 174800	2	174 850
CFAC	CFAO MOTORS CI	5	64000 / 64995	10	64 995
PRSC	TRACTAFRIC MOTORS CI	-	/ 420000	1	430 000
SHEC	VIVO ENERGY CI	60	3205 / 3300	248	3 205
TTLC	TOTAL CI	3	16700 / 17000	576	17 000
TTLS	TOTAL SN	10	18000 / 19000	17	19 000
STAC	SETAO CI	-	/ 35000	3	36 075

MARCHÉ DES DROITS

Symbole	Titre	Quantité résiduelle à l'achat	Cours	Quantité résiduelle à la vente	Cours de Référence
			Achat / Vente		

NB: les quantités résiduelles susmentionnées correspondent aux meilleures offres et demandes exprimées.

Quantités Résiduelles

Séance de bourse du vendredi 9 décembre 2016

MARCHÉ DES OBLIGATIONS					
Symbole	Titre	Quantité résiduelle à l'achat	Cours		Cours de Référence
			Achat / Vente	Quantité résiduelle à la vente	
BHB.O1	BHB 6.25% 2012-2017	-	/ 10000	1	10 000
BIDC.O2	BIDC 6.75 % 2010-2017	-	-	-	10 000
BIDC.O3	BIDC-EBID 6.50% 2014-2021	-	-	-	10 000
BOABF.O3	BOA BURKINA F. 6.25% 2012-2017	-	-	-	10 000
BOAC.O2	BOA - CI 6.25% 2012-2017	-	-	-	10 000
BOAD.O11	BOAD 5.95% 2012-2019	-	-	-	10 000
BOAD.O12	BOAD 5.95% 2014-2021	-	-	-	10 000
BOAN.O2	BOA NIGER 6.25% 2012-2017	-	-	-	9 250
BOAS.O2	BOA SENEGAL 6.50% 2012-2017	-	-	-	10 000
CRRH.O1	CRRH-UEMOA 6.10% 2012-2022	-	-	-	10 000
CRRH.O2	CRRH-UEMOA 6.10% 2012-2024	-	-	-	10 000
CRRH.O3	CRRH-UEMOA 6% 2013-2023	-	-	-	10 000
CRRH.O4	CRRH-UEMOA 6% 2014-2024	-	/ 10000	1 100	9 999
CRRH.O5	CRRH-UEMOA 5.85% 2015-2025	-	-	-	10 000
EOM.O1	ETAT DU MALI 6.20% 2016-2023	-	-	-	10 000
EOS.O4	ETAT SENEGAL 6.70% 2012-2019	-	-	-	8 000
EOS.O5	ETAT SENEGAL 6.50% 2013-2023	-	-	-	10 000
EOS.O6	ETAT SENEGAL 6.50% 2014-2021	-	-	-	10 000
EOS.O7	ETAT SENEGAL 6.30% 2015-2025	-	/ 10000	87	10 000
ORGT.O1	ORAGROUP 6.75% 2013-2019	-	-	-	10 000
PAAC.O1	PAA 6.95% 2010-2017	-	-	-	1 000
PADS.O2	PAD 7% 2010-2017	-	-	-	2 500
PALC.O1	PALMCI 7% 2009-2016	-	-	-	10 000
SHAF.O3	SHELTER AFRIQUE 6.6% 2014-2021	-	-	-	9 000
SIFC.O1	SIFCA 6.90% 2013-2021	-	-	-	10 000
TPBF.O2	TPBF 6,50% 2011-2016	-	-	-	10 000
TPBF.O3	TPBF 6,50% 2013-2020	-	-	-	10 000
TPCI.O10	TPCI 7% 2010-2017	1	10000 /	-	10 000
TPCI.O13	TPCI 6.50% 2012-2017	20	10000 /	-	9 900
TPCI.O15	TPCI 6.30% 2013-2018	20	10000 /	-	10 045
TPCI.O16	TPCI 6.55% 2014-2022	-	/ 9950	1 000	9 949
TPCI.O17	TPCI 3% 2014-2024	-	-	-	10 000
TPCI.O18	TPCI 5.85% 2014-2021	-	-	-	10 000
TPCI.O19	TPCI 5.99% 2015-2025	-	-	-	10 000
TPCI.O20	TPCI 5.85% 2015-2022	-	/ 10000	8 000	10 000
TPCI.O21	TPCI 6% 2016-2028	50	9825 /	-	9 975
TPCI.O22	TPCI 5.90% 2016-2026	-	-	-	10 000

MARCHÉ DES OBLIGATIONS					
Symbole	Titre	Quantité résiduelle à l'achat	Cours		Cours de Référence
			Achat / Vente	Quantité résiduelle à la vente	
SUKCI.S1	SUKUK ETAT DE COTE D'IVOIRE 5,75% 2015-2020	-	-	-	10 000
SUKCI.S2	SUKUK ETAT DE COTE D'IVOIRE 5,75% 2016-2023	-	-	-	10 000
SUKSN.S1	SUKUK ETAT DU SENEGAL 6,25% 2014-2018	-	/ 10000	3 949	10 000
SUKSN.S2	SUKUK ETAT DU SENEGAL 6% 2016-2026	-	-	-	10 000
SUKTG.S1	SUKUK ETAT DU TOGO 6,5% 2016-2026	-	-	-	10 000

NB: les quantités résiduelles susmentionnées correspondent aux meilleures offres et demandes exprimées.